



MİLLÎ SAVUNMA BAKANLIĞI

2025 YILI

TEMEL MALİ TABLOLARI

**(Mali Tablolar,
Önemli Muhasebe Politikaları ve
Açıklayıcı Notlar Raporu)**

ANKARA

2026

İÇİNDEKİLER

A. TEMEL MALİ TABLOLAR	3
1. BİLANÇO	3
2. FAALİYET SONUÇLARI TABLOSU	4
3. ÖZKAYNAK DEĞİŞİM TABLOSU	7
4. BÜTÇELENEN VE GERÇEKLEŞEN TUTARLARIN KARŞILAŞTIRMA TABLOSU	8
B. KAMU İDARESİNİN HUKUKİ YAPISI VE FAALİYET ALANI	9
MİSYON	9
VİZYON	9
YETKİ, GÖREV VE SORUMLULUKLAR	9
TEŞKİLAT YAPISI	9
C. ÖNEMLİ MUHASEBE POLİTİKALARI	12
1. MUHASEBE SİSTEMİ	12
a) Uygulanan Muhasebe Düzenlemeleri	12
b) Uygulanan Detaylı Hesap Planı	12
c) Kayıt Esası	12
2. KULLANILAN PARA BİRİMİ	12
3. YABANCI PARA İLE YAPILAN İŞLEMLER VE KUR DEĞİŞİKLİKLERİ	12
4. GELİR VE GİDERLERİN MUHASEBELEŞTİRİLME ESASI	12
5. STOKLARIN MUHASEBELEŞTİRME ESASI	13
6. DEĞERLEME VE ÖLÇÜM ESASLARI	13
a) Maliyet Bedeli	13
b) Gerçeğe Uygun Değer:	13
c) İtibari Değer	14
d) İz Bedeli	14
e) Net Gerçekleşebilir Değer	14
7. AMORTİSMAN VE TÜKENME PAYI AYRILMASINA İLİŞKİN ESASLAR	14
8. ÜRÜN VE TEKNOLOJİ GELİŞTİRME GİDERLERİ	14
9. ENFLASYON DÜZELTMESİ	15
10. KOŞULLU YÜKÜMLÜLÜKLER VE VARLIKLAR	15
Koşullu Varlıklar	15
11. KARŞILIKLAR	15
12. ÇALIŞANLARIN SOSYAL GÜVENCE MALİYETLERİ	15
13. BAĞIŞLAR VE HİBELER	15
14. RAPORLAMA TARİHİNDEN SONRAKİ OLAYLAR	15
D. MALİ TABLOLARA İLİŞKİN AÇIKLAYICI NOTLAR	16
1. BANKA BİLGİLERİ	16
2. PROJE ÖZEL HESABI	16

3. MALİ DURAN VARLIKLAR	16
4. MADDİ DURAN VARLIKLAR	16
5. KARŞILIKLAR	17
6. MALİ VARLIK VE YÜKÜMLÜLÜKLERDEKİ DEĞİŞİM	17
7. GELİRLER	17
8. GİDERLER	17
9. ÖZ KAYNAK DEĞİŞİM TABLOSU	17
a) Kur Farklarının Etkisi	17
b) Değer ve Miktar Değişimlerinin Etkisi	17
10. TAAHHÜTLER	18
11. KOŞULLU VARLIKLAR	18
12. DİĞER NAZİM HESAPLAR	18
E) MALİ TABLOLARDAKİ FARKLILIKLAR	18

A. TEMEL MALİ TABLOLAR

1. BİLANÇO

BİLANÇO

Kamu İdaresi Kodu
Kamu İdaresi Adı

9
MİLLÎ SAVUNMA BAKANLIĞI

Yıl: 2025

AKTİF HESAPLAR				PASİF HESAPLAR			
	2023 YILI	2024 YILI	2025 YILI		2023 YILI	2024 YILI	2025 YILI
1 DÖNEN VARLIKLAR	26.079.997.608,64	104.701.640.960,71	145.947.305.977,73	3 KISA VADELİ YABANCI KAYNAKLAR	1.803.717.771,61	24.171.673.984,34	9.005.629.070,87
10 HAZIR DEĞERLER	2.962.290.368,37	2.018.597.537,49	3.309.786.927,14	30 FAALİYET BORÇLARI	344.642.368,53	21.445.341.978,22	5.924.640.525,09
100 KASA HESABI	43.289,89	25.685,66	27.320,96	300 BÜTÇE EMANETLERİ HESABI	269.379.805,32	417.715.477,78	664.790.952,58
102 BANKA HESABI	1.387.124.247,64	803.385.007,28	1.092.053.345,52	305 NAKİT TALEP VE TAHSİSLERİ HESABI	75.262.563,21	21.027.626.500,44	5.258.291.854,86
103 VERİLEN ÇEKLER VE GÖNDERME EMİRLERİ HESABI (-)	0,00	0,00	-83.705,26	309 DİĞER ÇEŞTLİ BORÇLAR HESABI	0,00	0,00	1.557.717,65
104 PROJE ÖZEL HESABI	861.997,91	1.805.199,70	3.009.424,90	35 EMANET YABANCI KAYNAKLAR	557.892.076,94	1.306.448.728,95	1.705.908.411,44
105 DÖVİZ HESABI	1.212.462.842,82	1.213.381.644,85	2.172.840.979,39	330 ALINAN DEPOZİTO VE TEMİNATLAR HESABI	139.312.410,85	267.944.392,97	440.614.480,59
108 DİĞER HAZIR DEĞERLER HESABI	361.797.990,11	0,00	41.920.645,23	333 EMANETLER HESABI	418.579.666,09	1.038.504.335,98	1.265.293.930,85
109 BANKA KREDİ KARTLARINDAN ALACAKLAR HESABI	0,00	0,00	18.916,40	35 ÖDENECEK DİĞER YÜKÜMLÜLÜKLER	342.513.975,09	412.515.457,43	726.922.710,16
12 FAALİYET ALACAKLARI	13.221.167,79	22.573.217,00	670.625.426,79	351 ÖDENECEK SOSYAL GÜVENLİK KESİNTİLERİ HESABI	316.973.075,22	379.108.952,23	673.855.140,18
120 GELİRLERDEN ALACAKLAR HESABI	8.086.860,04	9.904.615,30	657.935.337,90	352 FONLAR VEYA DİĞER KAMU İDARELERİ ADINA YAPILAN TAHSİLAT HESABI	25.540.899,87	33.406.505,20	53.067.569,98
121 GELİRLERDEN TAKİPLİ ALACAKLAR HESABI	30.477,64	0,00	0,00	35 BORÇ VE GİDER KARŞILIKLARI	558.669.351,05	1.007.367.819,74	648.157.424,18
125 VERİLEN DEPOZİTO VE TEMİNATLAR HESABI	5.103.830,11	12.668.601,70	12.690.088,89	357 KIDEM TAZMİNATI KARŞILIĞI HESABI	558.669.351,05	1.007.367.819,74	648.157.424,18
14 DİĞER ALACAKLAR	651.668.072,40	778.612.955,66	1.104.825.519,53	4 UZUN VADELİ YABANCI KAYNAKLAR	4.394.873.388,36	6.006.311.032,82	7.333.848.040,83
140 KİŞİLERDEN ALACAKLAR HESABI	651.668.072,40	778.612.955,66	1.104.825.519,53	45 DİĞER BORÇLAR	35.011.628,42	123.821.090,91	128.874.541,45
15 STOKLAR	0,00	0,00	0,00	430 ALINAN DEPOZİTO VE TEMİNATLAR HESABI	35.011.628,42	123.821.090,91	128.874.541,45
15 ÖN ÖDEMELER	22.451.997.885,03	101.880.990.152,51	140.860.690.342,80	47 BORÇ VE GİDER KARŞILIKLARI	4.359.861.759,94	5.882.489.941,91	7.604.973.499,38
150 İŞ AVANSI VE KREDİLERİ HESABI	2.910.879.342,79	87.651.889.689,34	120.634.259.212,18	472 KIDEM TAZMİNATI KARŞILIĞI HESABI	4.359.861.759,94	5.882.489.941,91	7.604.973.499,38
152 BÜTÇE DIŞI AVANS VE KREDİLER HESABI	16.000.833.900,02	10.068.133.607,76	14.335.656.326,31	5 ÖZ KAYNAKLAR	2.525.461.880.075,51	3.243.575.447.125,94	4.172.781.624.260,53
154 AKREDİTİFLER HESABI	3.540.284.642,22	4.160.966.855,41	5.890.774.804,31	50 NET DEĞER	335.487.803.219,17	324.371.139.535,09	366.332.240.535,01
16 GELECEK YILLARA AİT GİDERLER VE GELİRLER TAHHÜTLERİ HESABI	820.115,05	867.098,05	1.377.761,47	500 NET DEĞER HESABI	335.487.803.219,17	324.371.139.535,09	366.332.240.535,01
160 GELECEK YILLARA AİT GİDERLER HESABI	820.115,05	867.098,05	1.377.761,47	61 DEĞER HAREKETLERİ	494.927.150.201,98	859.435.875.314,43	1.358.518.035.130,53
162 DURAN VARLIKLAR	2.505.580.473.626,84	3.169.051.791.182,39	4.043.573.795.394,50	619 DEĞER HAREKETLERİ SONUÇ HESABI	494.927.150.201,98	859.435.875.314,43	1.358.518.035.130,53
162 FAALİYET ALACAKLARI	52.120.325,13	93.692.137,48	145.225.494,53	67 GEÇMİŞ YILLAR OLUMLU FAALİYET SONUÇLARI	2.241.429.596.310,80	2.267.679.763.856,26	2.924.698.709.955,88
162 VERİLEN DEPOZİTO VE TEMİNATLAR HESABI	52.120.325,13	93.692.137,48	145.225.494,53	670 GEÇMİŞ YILLAR OLUMSUZ FAALİYET SONUÇLARI	2.241.429.596.310,80	2.267.679.763.856,26	2.924.698.709.955,88
163 KURULUM ALACAKLARI	9.418.000,00	0,00	0,00	68 GEÇMİŞ YILLAR OLUMSUZ FAALİYET SONUÇLARI	-334.474.104.891,11	-519.302.020.071,25	-798.827.638.359,50
163 KURUMCA VERİLEN BORÇLARDAN ALACAKLAR HESABI	9.418.000,00	0,00	0,00	680 GEÇMİŞ YILLAR OLUMSUZ FAALİYET SONUÇLARI HESABI (-)	-334.474.104.891,11	-519.302.020.071,25	-798.827.638.359,50
164 MALİ DURAN VARLIKLAR	358.372.237,89	358.377.182,62	570.312.244,95	69 DÖNEM FAALİYET SONUÇLARI	-211.908.564.765,33	311.390.688.491,41	322.060.276.996,61
164 DÖNER SERMAYELİ KURULUŞLARA YATIRILAN SERMAYELER HESABI	458.796.794,99	458.801.739,72	570.312.244,95	690 DÖNEM OLUMLU FAALİYET SONUCU HESABI	27.638.637.823,22	659.281.440.632,81	812.704.977.822,60
1641 SERMAYE TAHHÜTLERİ HESABI (-)	-100.424.557,10	-100.424.557,10	0,00	691 DÖNEM OLUMSUZ FAALİYET SONUCU HESABI (-)	-239.547.202.588,55	-347.890.752.141,40	-490.644.700.823,99
165 MADDİ DURAN VARLIKLAR	2.505.160.555.787,57	3.168.599.721.862,29	4.042.858.257.655,02				
1650 ARAZI VE ARSALAR HESABI	2.296.736.522.484,00	2.919.672.710.694,63	3.728.468.046.629,69				
1651 YERALTI VE YERÜSTÜ DÜZENLERİ HESABI	26.554.799.017,76	33.240.282.278,41	40.812.183.104,97				
1652 BİNALAR HESABI	243.955.490.391,68	310.117.055.666,25	387.433.439.265,74				
1657 BİRİKMİŞ AMORTİSMANLAR VE DEĞER DÜŞÜKLÜĞÜ KARŞILIKLI HESABI (-)	-73.631.332.995,89	-96.832.820.099,14	-119.680.811.517,24				
1658 YAPILMAMAKTA OLAN YATIRIMLAR HESABI	461.579.433,30	2.402.493.322,14	5.825.400.171,86				
1659 YATIRIM AVANSLARI HESABI	11.083.497.456,72	0,00	0,00				
166 MADDİ OLMAYAN DURAN VARLIKLAR	0,00	0,00	0,00				
1660 HAKLAR HESABI	387.979.255,33	536.359.775,94	758.305.383,56				
1664 ÖZEL MALİYETLER HESABI	233.314,96	233.314,96	233.314,96				
1668 BİRİKMİŞ AMORTİSMANLAR VE DEĞER DÜŞÜKLÜĞÜ KARŞILIKLI HESABI (-)	-388.212.570,29	-536.593.090,90	-758.538.698,52				
166 GELECEK YILLARA AİT GİDERLER VE GELİRLER TAHHÜTLERİ HESABI	7.276,25	0,00	0,00				
1660 GELECEK YILLARA AİT GİDERLER HESABI	7.276,25	0,00	0,00				
AKTİF TOPLAMI	2.531.660.471.235,48	3.273.753.432.143,10	4.189.521.101.372,23	PASİF TOPLAMI	2.531.660.471.235,48	3.273.753.432.143,10	4.189.521.101.372,23

Bilanço Dipnotları :	2023 YILI	2024 YILI	2025 YILI
910 ALINAN TEMİNAT MEKTUPLARI HESABI	7.425.134.878,09	15.087.438.621,61	25.030.534.491,61
911 ALINAN TEMİNAT MEKTUPLARI EMANETLERİ HESABI	7.425.134.878,09	15.087.438.621,61	25.030.534.491,61
920 GİDER TAHHÜTLERİ HESABI	174.369.963.321,44	395.406.121.559,81	116.814.650.094,64
921 GİDER TAHHÜTLERİ KARŞILIKLI HESABI	174.369.963.321,44	395.406.121.559,81	116.814.650.094,64
948 BAŞKA BİRİMLER ADINA İZLENEN ALACAKLAR HESABI	1.478.441.680,52	17.582.327.426,82	33.982.738.740,96
949 BAŞKA BİRİMLER ADINA İZLENEN ALACAK EMANETLERİ HESABI	1.478.441.680,52	17.582.327.426,82	33.982.738.740,96
998 DİĞER NAZİM HESAPLAR HESABI	109.421,97	109.421,97	109.421,97
999 DİĞER NAZİM HESAPLAR KARŞILIKLI HESABI	109.421,97	109.421,97	109.421,97

2. FAALİYET SONUÇLARI TABLOSU

FAALİYET SONUÇLARI TABLOSU

Kamu İdaresi Kodu 9

Mali Yıl: 2025

Kamu İdaresi Adı MİLLİ SAVUNMA BAKANLIĞI

Hesap Kodu	Yardımcı Hesap		GİDERİN TÜRÜ	2023 YILI	2024 YILI	2025 YILI	Hesap Kodu	Yardımcı Hesap		GELİRİN TÜRÜ	2023 YILI	2024 YILI	2025 YILI
	Kod1	Kod2						Kod1	Kod2				
630	00	00	GİDERLER HESABI	251.849.750.602,21	443.631.152.508,59	626.864.988.301,21	600	00	00	GELİRLER HESABI	40.185.445.147,79	60.946.066.577,35	88.668.035.506,42
630	01	00	Personel Giderleri	116.297.981.031,44	214.736.487.591,76	291.479.193.105,96	600	01	00	Vergi Gelirleri	5.012.242.704,03	9.320.296.758,72	14.326.914.170,47
630	01	01	Memurlar	87.992.553.287,11	165.864.494.482,90	232.420.461.847,69	600	01	01	Gelir ve Kazanç Üzerinden Alınan Vergiler	3.225.118.776,25	5.816.779.352,44	8.857.216.817,56
630	01	02	Sözleşmeli Personel	14.884.700.847,39	29.063.630.310,69	31.076.003.013,39	600	01	03	Dahilde Alınan Mal ve Hizmet Vergileri	685.556.281,14	1.633.156.096,03	2.829.122.484,26
630	01	03	İşçiler	11.522.457.241,50	16.957.225.050,95	24.497.460.413,37	600	01	05	Damga Vergisi	1.101.551.461,39	1.870.280.711,23	2.640.506.204,27
630	01	04	Geçici Süreli Çalışanlar	30.732.371,12	46.020.593,12	59.007.004,83	600	01	06	Harçlar	16.185,25	80.599,02	68.664,38
630	01	05	Diğer Personel	1.867.537.284,32	2.805.117.154,10	3.426.260.826,68	600	03	00	Teşebbüs ve Mülkiyet Gelirleri	1.428.115.757,63	2.154.673.171,58	2.731.220.097,17
630	02	00	Sosyal Güvenlik Kurumlarına Devlet Primi Giderleri	15.743.701.085,14	25.939.490.026,38	34.677.133.287,25	600	03	01	Mal ve Hizmet Satış Gelirleri	268.289,02	1.869.672,52	4.237.979,76
630	02	01	Memurlar	10.567.703.472,39	17.980.374.975,60	24.496.537.332,12	600	03	04	Kurumlar Hasılatı	157.717,35	14.897,20	38.654,84
630	02	02	Sözleşmeli Personel	1.657.761.447,62	2.543.482.176,38	2.464.502.679,12	600	03	05	Kurumlar Karları	0,00	17.042,91	114.596.886,61
630	02	03	İşçiler	2.143.874.806,12	3.166.547.590,34	4.942.868.732,20	600	03	06	Kira Gelirleri	451.916.852,67	582.430.052,65	843.291.432,92
630	02	04	Geçici Süreli Çalışanlar	49.314,19	243.965,62	2.577.342,65	600	03	09	Diğer Teşebbüs ve Mülkiyet Gelirleri	975.772.898,59	1.570.341.506,30	1.769.055.143,04
630	02	05	Diğer Personel	1.371.948.015,04	2.242.174.829,38	2.760.728.344,14	600	04	00	Alınan Bağış ve Yardımlar ile Özel Gelirler	1.281.729.563,51	5.909.262.858,95	5.812.990.442,02
630	02	99	Sosyal Güvenlik Primi Ödemeleri Geçikme Cezası ve	2.364.029,78	6.666.489,06	9.918.857,02	600	04	01	Yurt Dışından Alınan Bağış ve Yardımlar	685.919,36	1.561.032,96	0,00
630	03	00	Mal ve Hizmet Alım Giderleri	101.274.037.810,55	180.878.208.351,77	274.249.251.028,69	600	04	03	Diğer İdarelerden Alınan Bağış ve Yardımlar	0,00	1.070,32	0,00
630	03	01	Üretim Yönelik Mal ve Malzeme Alımları	0,00	478.072,56	0,00	600	04	04	Kurumlardan ve Kişilerden Alınan Yardım ve Bağışlar	221.388.977,08	46.431.467,17	8.296.010,59
630	03	02	Tüketime Yönelik Mal ve Malzeme Alımları	85.744.441.856,07	154.479.414.300,49	239.185.781.889,01	600	04	05	Proje Yardımları	305.075,00	1.272.499,54	284.900,00
630	03	03	Yolluklar	2.047.884.826,57	4.066.450.762,00	7.040.932.781,45	600	04	06	Özel Gelirler	1.059.349.592,07	5.859.996.788,96	5.804.409.531,43
630	03	04	Görev Giderleri	5.934.667.199,11	9.681.862.239,02	11.418.935.509,67	600	05	00	Diğer Gelirler	31.535.080.197,25	42.126.753.320,97	65.255.683.224,75
630	03	05	Hizmet Alımları	5.386.392.368,84	8.867.668.875,15	12.367.517.018,75	600	05	01	Faiz Gelirleri	16.042.057,84	23.981.431,45	60.890.843,06
630	03	06	Temsil ve Tanıtma Giderleri	29.095.497,68	37.739.919,09	55.514.391,92	600	05	02	Kiş ve Kurumlardan Alınan Paylar	5.476.636,76	208.583.210,68	53.411.763,73
630	03	07	Menkul Mal, Gayrimaddi Hak Alım, Bakım ve	1.276.297.730,80	2.542.610.758,43	2.465.192.975,94	600	05	03	Para Cezaları	310.847.859,01	780.371.510,76	1.599.787.411,25
630	03	08	Gayrimenkul Mal Bakım ve Onarım Giderleri	827.078.660,40	1.156.436.959,80	1.625.779.938,18	600	05	09	Diğer Çeşitli Gelirler	31.202.713.643,64	41.113.817.168,08	63.541.593.206,71
630	03	09	Tedavi ve Cenaze Giderleri	28.179.671,08	45.546.465,23	89.596.523,77	600	11	00	Değer ve Miktar Değişimleri Gelirleri	392.495.763,20	1.060.662.333,46	522.853.145,02
630	05	00	Cari Transferler	3.900.997.218,29	5.172.977.477,23	8.296.368.291,91	600	11	01	Döviz Mevcudunun Değerlemesinden Oluşan Olumlu Kur	192.955.531,47	986.424.577,45	363.222.866,66

630	05	02	Hazine Yardımları	54.103.846,45	23.562.646,60	0,00
630	05	03	Kar Amacı Gütmeyen Kuruluşlara Yapılan Hanehalkı ve İşletmelere Yapılan Transferler	19.683.878,62	3.688.856,46	19.807.260,30
630	05	04	Yurtdışına Yapılan Transferler	107.199.493,22	319.756.206,82	402.141.051,74
630	05	06	Sermaye Transferleri	3.720.010.000,00	4.825.969.767,35	7.874.419.979,87
630	07	00	Kurum, İşletme ve Hanehalkına Yapılan Sermaye Transferleri	611.647.882,93	138.593.258,47	400.500.000,00
630	07	01	Hazine Yardımları	48.407.674,48	116.903.496,27	400.500.000,00
630	07	03	Değer ve Miktar Değişimleri Giderleri	563.240.208,45	21.689.762,20	0,00
630	11	00	Döviz Mevcudunun Değerlemesinden Oluşan Olumsuz Kur Diferansları ve Miktar Değişimleri Giderleri	207.964.165,53	818.253.058,11	99.188.104,39
630	11	01	Amortisman Giderleri	207.829.080,47	804.043.362,71	98.374.164,79
630	11	99	Maddi Duran Varlıkları Amortisman Giderleri	135.085,06	14.209.695,40	813.939,60
630	13	00	Maddi Duran Varlıkları Amortisman Giderleri	12.156.186.455,15	13.189.749.068,18	15.208.904.647,36
630	13	01	Maddi Olmayan Duran Varlıkları Amortisman Giderleri	11.937.598.924,04	13.041.368.547,57	14.986.959.039,74
630	13	02	Karşılık Giderleri	218.587.531,11	148.380.520,61	221.945.607,62
630	15	00	Kidem Tazminatı Karşılıkları	1.209.823.329,44	1.350.358.599,64	1.561.064.192,63
630	15	04	Silinen Alacaklardan Kaynaklanan Giderler	1.209.823.329,44	1.350.358.599,64	1.561.064.192,63
630	20	00	Gelirlerden Alacaklardan Silinenler	14.955.480,59	18.843.777,19	42.431.064,94
630	20	01	Kişilerden Alacaklardan Silinenler	816.641,05	42.734,32	293.879,13
630	20	02	Proje Kapsamında Yapılan Cari Giderler	14.138.839,54	18.801.042,87	42.137.185,81
630	30	00	Proje Kapsamında Yapılan Cari Giderler	326.895.299,72	562.438.315,37	846.522.733,04
630	30	06	Diğer Giderler	326.895.299,72	562.438.315,37	846.522.733,04
630	99	00	Yukarıda Tanımlanmayan Diğer Giderler	105.560.843,43	825.752.984,49	4.431.845,04
630	99	99		105.560.843,43	825.752.984,49	4.431.845,04
GİDERLER TOPLAMI (A)				251.849.750.602,21	443.631.152.508,59	626.864.988.301,21

600	11	04	Maddi Duran Varlıkların Değerlemesinden Kur Değişikliği Dışındaki Değer ve Miktar Değişimleri Gelirleri	0,00	0,00	10.267.095,00
600	11	08	Konusu Kalmayan Karşılık Gelirleri	0,00	22.979,52	0,00
600	11	99	Kidem Tazminatı Karşılıklarından Kaynaklanan Kamu İdarelerinden Bedelsiz Olarak Alınan Mali Olmayan Döner Sermayeli İşletmelerden Bedelsiz Olarak Diğer Gelirler	199.540.231,73	74.214.776,49	149.363.183,36
600	15	00	Özel Hesap Gelirleri	0,00	2.363.069,51	15.734.762,61
600	15	04		0,00	2.363.069,51	15.734.762,61
600	25	00		0,00	0,00	1.001,60
600	25	06		0,00	0,00	1.001,60
600	99	00		535.781.162,17	372.055.064,16	2.638.662,78
600	99	01		535.781.162,17	372.055.064,16	2.638.662,78
GELİRLER TOPLAMI (B)				40.185.445.147,79	60.946.066.577,35	88.668.035.506,42
Hesap Kodu	Yardımcı Hesap	İNDİRİM, İADE VE İSKONTONUN TÜRÜ	2023 YILI	2024 YILI	2025 YILI	
610	00	00	244.259.310,91	459.478.510,44	1.076.883.452,40	
610	01	00	23.947.795,44	35.017.801,99	12.297.910,48	
610	01	01	Gelir ve Kazanç Üzerinden Alınan Vergiler	22.578.498,58	25.446.159,46	2.652.248,24
610	01	03	Dahilde Alınan Mal ve Hizmet Vergileri	360.888,86	1.041.892,48	780.099,62
610	01	05	Damga Vergisi	998.232,35	8.528.141,00	8.865.562,62
610	01	06	Harçlar	10.175,65	1.609,05	0,00
610	03	00	Teşebbüs ve Mülkiyet Gelirleri	10.745.801,27	13.065.315,30	18.086.212,16
610	03	01	Mal ve Hizmet Satış Gelirleri	4.078,00	43.500,00	11.318,00
610	03	04	Kurumlar Hasılatı	0,00	1,07	520.498,05
610	03	06	Kira Gelirleri	6.659.841,09	7.100.662,61	12.690.676,61
610	03	09	Diğer Teşebbüs ve Mülkiyet Gelirleri	4.081.882,18	5.921.151,62	4.863.719,50
610	04	00	Alınan Bağış ve Yardımlar ile Özel Gelirler	163.799,17	4.443.825,14	319.825.543,05
610	04	04	Kurumlardan ve Kişilerden Alınan Yardım ve Bağışlar	0,00	2,70	1.000,00
610	04	06	Özel Gelirler	163.799,17	4.443.822,44	319.824.543,05
610	05	00	Diğer Gelirler	209.401.915,03	406.951.568,01	726.673.786,71
610	05	01	Faiz Gelirleri	129.426,43	261.118,20	723.458,63
610	05	02	Kişî ve Kurumlardan Alınan Paylar	5.768,35	11.403,10	3.844,39
610	05	03	Para Cezaları	2.153.561,64	18.457.288,99	4.871.208,29

610	05	09	Diğer Çeşitli Gelirler	207.113.158,61	388.221.757,72	721.075.275,40
İNDİRİM,İADE VE İSKONTO TOPLAMI (C)				244.259.310,91	459.478.510,44	1.076.883.452,40
Hesap Kod	Yardımcı Hesap		ENFLASYON DÜZELTMESİNİN TÜRÜ	2023 YILI	2024 YILI	2025 YILI
698	00	00	ENFLASYON DÜZELTMESİ HESABI	0,00	694.535.252.933,09	861.334.113.245,80
698	10	00	Döner Sermayeli Kuruluşlara Yatırılan Sermayeler Hesabına	0,00	0,00	111.510.505,23
698	12	00	Arazi ve Arsalar Hesabına İlişkin Enflasyon Düzeltmesi	0,00	638.678.405.464,43	792.666.435.109,74
698	13	00	Yeraltı ve Yerüstü Düzenleri Hesabına İlişkin Enflasyon Düzeltmesi	0,00	5.488.752.313,00	6.838.647.043,90
698	14	00	Binalar Hesabına İlişkin Enflasyon Düzeltmesi	0,00	58.542.713.472,14	72.900.930.543,18
698	19	00	Maddi Duran Varlıkların Birikmiş Amortismanlarına İlişkin	0,00	-8.700.163.730,71	-12.421.880.858,93
698	19	01	Yeraltı ve Yerüstü Düzenleri	0,00	-866.093.426,84	-1.290.560.918,36
698	19	02	Binalar	0,00	-7.834.070.303,87	-11.131.319.940,57
698	20	00	Yapılmakta Olan Yatırımlar Hesabına İlişkin Enflasyon	0,00	525.545.414,23	1.238.470.902,68
ENFLASYON DÜZELTMESİ TOPLAMI (E)				0,00	694.535.252.933,09	861.334.113.245,80

	2023 YILI	2024 YILI	2025 YILI		2023 YILI	2024 YILI	2025 YILI
GİDERLER TOPLAMI (A)	251.849.750.602,21	443.631.152.508,59	626.864.988.301,21	NET GELİR (D= (B-C)	39.941.185.836,88	60.486.588.066,91	87.591.152.054,02
GELİRLER TOPLAMI (B)	40.185.445.147,79	60.946.066.577,35	88.668.035.506,42	ENFLASYON DÜZELTMESİ (E)	0,00	694.535.252.933,09	861.334.113.245,80
İNDİRİM İADE İSKONTO TOPLAMI (C)	244.259.310,91	459.478.510,44	1.076.883.452,40	FAALİYET SONUCU [((D+E)-A](+/-)	-211.908.564.765,33	311.390.688.491,41	322.060.276.998,61

3. ÖZKAYNAK DEĞİŞİM TABLOSU

31.12.2025 TARİHİNDE SONA EREN DÖNEME AİT ÖZKAYNAK DEĞİŞİM TABLOSU						
Kamu İdaresi Kodu	9			Yıl: 2025		
Kamu İdaresi Adı	MİLLÎ SAVUNMA BAKANLIĞI					
	2024			2025		
	ÖNCEKİ DÖNEM BAŞI BAKİYESİ	ÖNCEKİ DÖNEM İÇİ HAREKETLER	ÖNCEKİ DÖNEM SONU BAKİYESİ	DÖNEM BAŞI BAKİYESİ	DÖNEM İÇİ HAREKETLER	DÖNEM SONU BAKİYESİ
NET DEĞER	335.487.803.219,17	-11.116.663.684,08	324.371.139.535,09	324.371.139.535,09	41.961.100.999,92	366.332.240.535,01
A- Denge Kayıtları	24.581.814.624,93	-23.930.255.884,43	651.558.740,50	651.558.740,50	149.711.177,23	801.269.917,73
B- Varlık Envanteri	1.036.223.616,38	1.783.032,00	1.038.006.648,38	1.038.006.648,38	-106.776.502,57	931.230.145,81
C- Yükümlülük Envanteri	-957.214.834,52	-69.155.989,26	-1.026.370.823,78	-1.026.370.823,78	-60.929.800,06	-1.087.300.623,84
Ç- Değer Hareketleri Sonuç Hesabından Aktarılanlar	125.090.303.290,27	47.457.191.260,29	172.547.494.550,56	172.547.494.550,56	56.138.328.830,00	228.685.823.380,56
D- Enflasyon Düzeltme Farkları						
E- Diğer	185.736.676.522,11	-34.576.226.102,68	151.160.450.419,43	151.160.450.419,43	-14.159.232.704,68	137.001.217.714,75
DEĞER HAREKETLERİ	494.927.150.201,98	364.508.725.112,45	859.435.875.314,43	859.435.875.314,43	499.082.159.816,10	1.358.518.035.130,53
YEDEKLER						
GEÇMİŞ YILLAR OLUMLU FAALİYET SONUÇLARI	2.269.068.234.134,02	-1.388.470.277,76	2.267.679.763.856,26	2.926.961.204.489,07	-2.262.494.533,19	2.924.698.709.955,88
GEÇMİŞ YILLAR OLUMSUZ FAALİYET SONUÇLARI	-574.021.307.479,66	54.719.287.408,41	-519.302.020.071,25	-867.192.772.212,65	68.365.133.853,15	-798.827.638.359,50
DÖNEM FAALİYET SONUÇLARI	0,00	311.390.688.491,41	311.390.688.491,41	0,00	322.060.276.998,61	322.060.276.998,61
Muhasebe Politikalarındaki Değişiklikler						

4. BÜTÇELENEN VE GERÇEKLEŞEN TUTARLARIN KARŞILAŞTIRMA TABLOSU

BÜTÇELENEN VE GERÇEKLEŞEN TUTARLARIN KARŞILAŞTIRMA TABLOSU			
Kamu İdaresi Kodu	9	Yıl : 2025	
Kamu İdaresi Adı	MİLLİ SAVUNMA BAKANLIĞI		
	Bütçelenen Tutarlar		Gerçekleşen Tutar
	Bütçe Ödeneği / Gelir Tahmini	Nihai Ödenek	
TAHSİLATLAR			
Vergi Gelirleri	0,00	0,00	14.325.658.426,66
Sosyal Güvenlik Gelirleri	0,00	0,00	0,00
Teşebbüs ve Mülkiyet Gelirleri	0,00	0,00	2.731.220.096,26
Alınan Bağış ve Yardımlar İle Özel Gelirler	0,00	0,00	5.171.413.414,31
Diğer Gelirler	0,00	0,00	64.508.257.015,68
Sermaye Gelirleri	0,00	0,00	291,89
Alacaklardan Tahsilat	0,00	0,00	0,00
Red ve İadeler (-)	0,00	0,00	1.076.849.580,87
Toplam Tahsilatlar	0,00	0,00	85.659.699.663,93
ÖDEMELER			
Personel Giderleri	273.553.471.000,00	292.794.634.745,00	291.679.253.247,68
Sosyal Güvenlik Kurumlarına Devlet Primi Giderleri	32.266.666.000,00	35.125.502.255,00	34.677.133.287,25
Mal ve Hizmet Alım Giderleri	305.086.826.000,00	497.729.794.663,44	275.632.086.678,12
Faiz Giderleri	0,00	0,00	0,00
Cari Transferler	9.824.919.000,00	9.227.671.700,76	9.227.459.121,79
Sermaye Giderleri	3.167.308.000,00	4.238.731.100,00	3.190.700.216,11
Sermaye Transferleri	0,00	400.500.000,00	400.500.000,00
Borç Verme	0,00	0,00	0,00
Yedek Ödenekler	0,00	0,00	0,00
Toplam Ödemeler	623.899.190.000,00	839.516.834.464,20	614.807.132.550,95
NET TAHSİLATLAR/ÖDEMELER			0,14

B. KAMU İDARESİNİN HUKUKİ YAPISI VE FAALİYET ALANI

MİSYON

Millî Güvenlik ve savunma siyaseti doğrultusunda; millî ve yerli silah sistemleri ile teçhiz edilmiş, küresel erişime sahip, kara, deniz, hava, siber ve uzay alanlarında harekât icra edebilen, caydırıcı bir Silahlı Kuvvetler tesis etmek, bu gücü çağdaş teknikler, stratejiler ile kullanacak nitelikli personeli temin etmek ve yetiştirmek, savunma ve güvenlik politikaları oluşturulmasına katkı sağlamak, Türkiye'nin bekasını hak, alaka ve menfaatlerini anavatan, mavi vatan ve semalarımızın ötesinde korumak, Türk Silahlı Kuvvetlerini mevcut ve muhtemel her türlü tehdit ve tehlikeye karşı etkin, caydırıcı ve saygın hale getirip ve gerektiğinde kullanmaktır.

VİZYON

Bölgesinde lider, küresel etkilere sahip, güçlü Türkiye hedefi doğrultusunda; şanlı tarihimizden aldığımız ilham, millî ve manevi değerlerimizden aldığımız güç ile ülkemizin ve milletimizin güvenliğini ve savunmasını sağlamaktır.

YETKİ, GÖREV VE SORUMLULUKLAR

Millî Savunma Bakanı'nın görev ve yetkileri, 1 sayılı Cumhurbaşkanlığı Kararnamesi ile düzenlenmiştir. Bu kapsamda, Millî Savunma Bakanı'nın görev ve yetkileri:

- Millî Savunma görevlerinin siyasi, hukuki, sosyal, askerî okullardaki (harp okulları ve astsubay meslek yüksekokulları) eğitim, mali ve bütçe hizmetlerini,
- Silahlı Kuvvetlerin Cumhurbaşkanınca kararlaştırılacak savunma politikası çerçevesinde, Genelkurmay Başkanlığı tarafından tespit olunan ve Millî Savunma Bakanı tarafından onaylanan ilke, öncelik ve ana programlarına göre:
 - Barışta ve savaşta personel temini ile askeralma hizmetlerini,
 - Silah, araç, gereç ve her çeşit lojistik ihtiyaç maddelerinin tedariki hizmetlerini,
 - Askerî fabrikalar ve tersaneler dâhil harp sanayii hizmetlerini,
 - Sağlık ve veteriner hizmetlerini,
 - Türkiye Cumhuriyeti sınırları dâhilinde gerçekleştirilecek insani amaçlı mayın ve/veya patlamamış mühimmat temizliğine yönelik faaliyetlerini,
 - 4536 sayılı Denizlerde ve Yurt Yüzeyinde Görülen Patlayıcı Madde ve Şüpheli Cisimlere Uygulanacak Esaslara İlişkin Kanun kapsamında faaliyetlerini,
 - İnşaat, emlak, iskân ve altyapı hizmetlerini,
 - Teftiş, inceleme ve soruşturma hizmetlerini,
 - Bakanlık merkez ve taşra teşkilatı ile bağlı, ilgili ve ilişkili kuruluşlarında görev alacak personelin güvenlik soruşturması ve arşiv araştırması hizmetlerini Millî İstihbarat Teşkilatı ve Emniyet Genel Müdürlüğü aracılığıyla yürütmektir.

TEŞKİLAT YAPISI

Millî Savunma Bakanlığının teşkilat yapısı, 1 sayılı Cumhurbaşkanlığı Kararnamesi ile düzenlenmiştir. Millî Savunma Bakanlığı; merkez, taşra ve yurt dışı teşkilatından oluşmaktadır.

Genelkurmay Başkanı ile Kara, Deniz ve Hava Kuvvetleri Komutanları Millî Savunma Bakanına ayrı ayrı bağlı ve sorumludur.

Genelkurmay Başkanlığı ile Kara, Deniz ve Hava Kuvvetleri Komutanlıklarının teşkilatları Millî Savunma Bakanlığı kadro ve kuruluşunda gösterilir.

Bakanlığın merkez ve taşra teşkilatı birimleri, Millî Savunma Bakanına doğrudan bağlı kurumlar ile bağlı, ilgili ve bünyesindeki kuruluşlar şunlardır:

MERKEZ TEŞKİLATI

Askeralma Genel Müdürlüğü
Askeri Fabrikalar Genel Müdürlüğü
Askeri Sağlık Hizmetleri Genel Müdürlüğü
Bütçe ve Mali Hizmetler Genel Müdürlüğü
Hukuk Hizmetleri Genel Müdürlüğü
Lojistik Genel Müdürlüğü
Personel Genel Müdürlüğü
Savunma ve Güvenlik Genel Müdürlüğü
Tedarik Hizmetleri Genel Müdürlüğü
Teknik Hizmetler Genel Müdürlüğü
Tersaneler Genel Müdürlüğü
Yönetim Hizmetleri Genel Müdürlüğü
Teftiş Kurulu Başkanlığı
Millî Mayın Faaliyet Merkezi Dairesi Başkanlığı
Muhabere ve Bilgi Sistem Dairesi Başkanlığı
Basın ve Halkla İlişkiler Müşavirliği
Özel Kalem Müdürlüğü
İç Denetim Birimi Başkanlığı

Millî Savunma Bakanına Doğrudan Bağlı Kurumlar

Genelkurmay Başkanlığı
Kara Kuvvetleri Komutanlığı
Deniz Kuvvetleri Komutanlığı
Hava Kuvvetleri Komutanlığı

Millî Savunma Bakanlığı Bünyesindeki Kuruluş

Milli Savunma Üniversitesi

Bağlı Kuruluşlar

Harita Genel Müdürlüğü
Akaryakıt İkmal ve NATO POL Tesisleri İşletme Başkanlığı

İlgili Kuruluşlar

Makina ve Kimya Endüstrisi Anonim Şirketi
Askeri Fabrika ve Tersane İşletme Anonim Şirketi

TAŞRA TEŞKİLATI

Bakanlığımızın Ankara’da konuşlandırılmış karargâh unsurlarının yanı sıra; Genelkurmay Başkanlığı, Kara, Deniz ve Hava Kuvvetleri Komutanlıkları, Askeralma Genel Müdürlüğü, Askerî Fabrikalar Genel Müdürlüğü, Lojistik Genel Müdürlüğü, Tedarik Hizmetleri Genel Müdürlüğü, Tersaneler Genel Müdürlüğü, Teknik Hizmetler Genel Müdürlüğü, Millî Savunma Üniversitesi, Makina ve Kimya Endüstrisi Anonim Şirketi ile ANT İşletme Başkanlığı yurt sathında konuşlandırılmıştır.

Bakanlığın merkez teşkilatı birimleri, bağlı, ilgili kurum ve kuruluşları ile Genelkurmay Başkanlığı, Kara, Deniz ve Hava Kuvvetleri Komutanlıklarını içeren, Millî Savunma Bakanlığının Teşkilat Şeması aşağıda sunulmuştur.

Türkiye Cumhuriyeti Millî Savunma Bakanlığı Teşkilatı



Yaşar GÜLER
Millî Savunma Bakanı

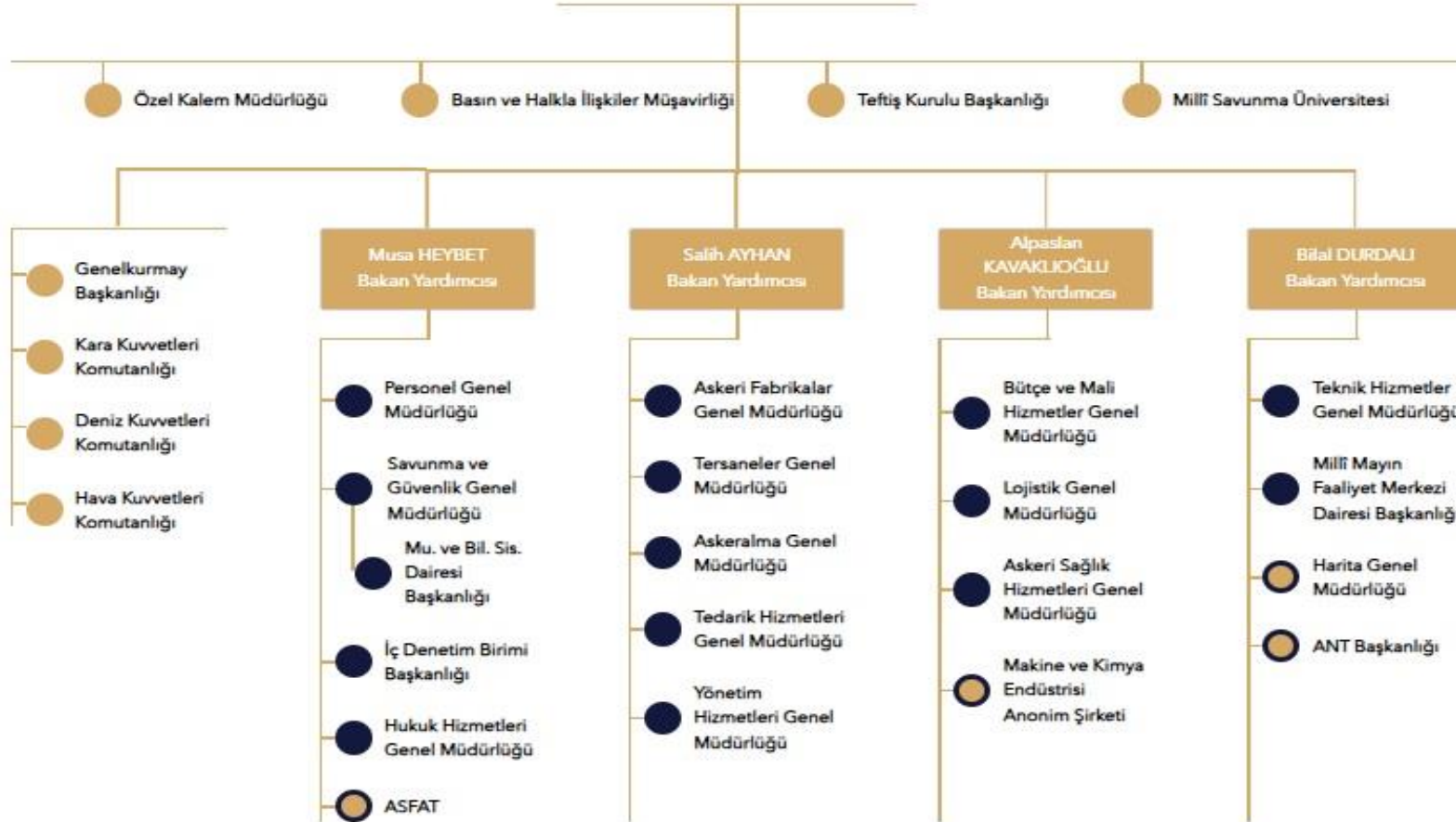

C. ÖNEMLİ MUHASEBE POLİTİKALARI

1. MUHASEBE SİSTEMİ

a) Uygulanan Muhasebe Düzenlemeleri

İdareimiz, 5018 sayılı Kamu Malî Yönetimi ve Kontrol Kanununun “*Muhasebe Sistemi*” başlıklı 49’uncu maddesine göre hazırlanan Kanun kapsamındaki kamu idarelerinde uygulanacak çerçeve hesap planı ile düzenlenecek raporların şekil, süre ve türlerine ilişkin hususlar ile standartların uygulanmasına ilişkin hükümler içeren Genel Yönetim Muhasebe Yönetmeliğine (bundan sonra “Yönetmelik” olarak anılacaktır.) tabidir.

İdareimize ait muhasebe işlemleri, Genel Yönetim Muhasebe Yönetmeliğine uygun olarak hazırlanan Merkezi Yönetim Muhasebe Yönetmeliği çerçevesinde yürütülmektedir.

b) Uygulanan Detaylı Hesap Planı

27/12/2014 tarihli ve 29218 Mükerrer sayılı Resmi Gazetede yayımlanan Genel Yönetim Kapsamındaki Kamu İdarelerinin Detaylı Hesap Planları başlıklı 41 sıra no.lu Muhasebat Genel Müdürlüğü Genel Tebliği hükümleri çerçevesinde hazırlanan Genel Bütçe Detaylı Hesap Planı muhasebe kayıtlarında kullanılmaktadır.

c) Kayıt Esası

Yönetmeliğe göre her türlü muhasebe işlemi çift taraflı kayıt sistemine göre kaydedilmekte, tahakkuk esası gereğince bir ekonomik değer yaratıldığında, başka bir şekle dönüştürüldüğünde, mübadeleye konu edildiğinde, el değiştirdiğinde veya yok olduğunda muhasebeleştirilmektedir.

2. KULLANILAN PARA BİRİMİ

Yönetmeliğin “*Temel kavramlar*” başlıklı 5’inci maddesinin birinci fıkrasının (c) bendinde belirtilen Parayla Ölçülme kavramı uyarınca, ortak ölçü olarak ulusal para birimi belirlenmiştir. Bu çerçevede mali tablolar ulusal para birimi olan Türk Lirası (TL) cinsinden sunulmaktadır.

3. YABANCI PARA İLE YAPILAN İŞLEMLER VE KUR DEĞİŞİKLİKLERİ

Yönetmeliğin 19’uncu maddesinde yabancı para cinsinden yapılan işlemler sayılmış, bu işlemlerin ve kur değişikliklerinin kaydedilmesi, raporlanması ve dipnotlarda gösterilmesine ilişkin esaslar belirlenmiştir. Yabancı paralar ile yabancı para cinsinden izlenen varlıklar ve yabancı kaynaklar, raporlama tarihinde Türkiye Cumhuriyeti Merkez Bankasınca belirlenen ilgili döviz kuru üzerinden değerlemeye tabi tutulmaktadır. Bu değerlendirme sonucu oluşan kur farklarının etkisi, “Öz Kaynaklar” açıklayıcı not başlığı altında açıklanmıştır.

4. GELİR VE GİDERLERİN MUHASEBELEŞTİRİLME ESASI

Yönetmeliğin “*Faaliyet Sonuçları Tablosu ilkeleri*” başlıklı 6’ncı maddesi gereğince kamu idarelerinin faaliyetlerine ilişkin gelir ve gider işlemleri, tahakkuk esasına dayalı olarak gelir ve gider

hesaplarında izlenmektedir. Bütçe ile ilgili olsun veya olmasın, genel kabul görmüş muhasebe ilkeleri gereği tahakkuk eden her türlü gelir ve giderin izlenmesi için gelir ve gider hesapları kullanılmaktadır.

5. STOKLARIN MUHASEBELEŞTİRME ESASI

Yönetmeliğin 23'üncü maddesi gereğince stoklar, maliyet bedeliyle ilgili stok hesaplarına kaydedilir. Maliyet bedeli, stokların depolanacağı yere kadar getirilmesi için yapılan bütün giderleri kapsar. Kullanıldıklarında veya tüketildiklerinde gider hesabına, satıldıklarında ise ilgili varlık hesaplarına kaydedilerek stok hesaplarından düşülür.

6. DEĞERLEME VE ÖLÇÜM ESASLARI

Değerleme ve ölçüm, mali tablolarda yer verilen iktisadi kıymetin nevi ve mahiyetine göre, aşağıdaki ölçülerden biri ile yapılır.

a) Maliyet Bedeli

Bir varlığın satın alınması, üretilmesi veya değerinin artırılması için yapılan harcamalar veya verilen kıymetlerin toplamını ifade ederken kamu idareleri tarafından edinilen varlık ve hizmetler, bunların elde edilme maliyet bedelleriyle muhasebeleştirilir. Maliyet bedeli tespit edilemeyen varlık ve kaynakların değerlemesine ilişkin hükümler saklıdır. Söz konusu değerlendirme ölçütünün kullanıldığı durumlar aşağıdaki gibidir.

- Kamu idarelerinin bizzat kendi imkânlarıyla ürettikleri maddi ve maddi olmayan duran varlıkların üretimi için yapılan giderler,
- Kira veya sermaye geliri veya bunların her ikisini elde etmek amacıyla edinilen ve kısa dönemde satış veya diğer işlemlere konu edilmesi düşünülmeyen yatırım amaçlı varlıklar,
- Stoklar,
- Gerek yatırım ve gerekse kullanım amacıyla edinilen maddi duran varlıklar,
- Duran varlıkların ilk defa amortisman ve tükenme payı ile enflasyon düzeltmesi işlemleri,
- Şartlı bağış ve yardımların kullanılması sonucu kamu idaresi adına kaydı gereken bir varlık üretilmesi durumu.

b) Gerçeğe Uygun Değer:

Piyasa koşullarında muvazaasız bir işlemde bilgili ve istekli taraflar arasında bir varlığın el değiştirmesi veya bir borcun ödenmesi için belirlenen tutarı ifade ederken, söz konusu değerlendirme ölçütünün kullanıldığı durumlar aşağıdaki gibidir.

- Hizmet imtiyaz varlıkları,
- Finansal kiralama işlemine konu varlıkların gerçeğe uygun değeri ile kira ödemelerinin bugünkü değeri karşılaştırılması sonucunda düşük olan değer ise,
- Herhangi bir maliyet yüklenilmeksizin edinilen maddi ve maddi olmayan duran varlıklar,
- Kamu idarelerinin karşılığını doğrudan vermeden veya düşük bir bedel karşılığında elde ettiği gelirler dışında, verilen mal, hizmet ya da sağlanan faydanın karşılığı olan gelirler,
- Mal ve hizmetlerin takas yoluyla satışı işlemlerinden sağlanan tutarlar,
- Ayni olarak alınan şartlı bağış ve yardımlar,

c) İtibari Değer

Her türlü senetlerle, bono ve tahvillerin üzerinde yazılı olan değeri ifade ederek söz konusu ölçütün belirtilen menkul kıymetler için kullanılmaktadır.

d) İz Bedeli

Ekonomik ömrünü tamamladığı halde fiilen kullanılmasına devam edilen iktisadi kıymetler ile gerçek değeri tespit edilemeyen veya edilmesi uygun görülmeyen ancak, hesaplarda izlenmesi gereken iktisadi kıymetlerin muhasebeleştirilmesinde kullanılan ve muhasebe kayıtlarında yer verilen en düşük tutarı ifade ederken söz konusu değerlendirme ölçütünün kullanıldığı durum aşağıdaki gibidir.

- Sanat eserlerinden hesaplara alınmasına karar verilenlerden sigortalananmamaları veya değer takdir edilememesi durumunda olanlar,

- 13/9/2006 tarihli ve 2006/10970 sayılı Bakanlar Kurulu Kararıyla yürürlüğe giren Kamu İdarelerine Ait Taşınmazların Kaydına İlişkin Yönetmelikte iz bedeli ile izlenmesine karar verilen taşınmazlar.

e) Net Gerçekleşebilir Değer

Net gerçekleşebilir değer; olağan iş akışı içerisinde tahmini satış fiyatından, tahmini tamamlanma maliyetleri ve satışı gerçekleştirmek için gerekli tahmini satış giderleri toplamının düşülmesiyle elde edilen tutarı ifade eden söz konusu ölçütün kullanılabilirliği durumu aşağıdaki gibidir.

- Ticari amaçla edinilen ve kamu idaresinin hesaplarında bulunan stokların dönem sonlarında tespit edilen net gerçekleşebilir değerinin maliyet bedelinden küçük olması durumunda kullanılır.

7. AMORTİSMAN VE TÜKENME PAYI AYRILMASINA İLİŞKİN ESASLAR

Yönetmeliğin 29'uncu maddesi gereğince bir duran varlığın amortisman ve tükenme payına tabi değeri, varlığın yararlanma ya da itfa süresine sistemli bir biçimde dağıtılır ve amortisman ve tükenme payı tutarı gider olarak muhasebeleştirilir.

Duran varlıklardan; arazi ve arsalar, yapım aşamasındaki sabit varlıklar, varlıkların elde edilmesi için verilen avans ve krediler ile tarihi yapılar, tarihi veya sanat değeri olan demirbaşlar dışındakilerden hangilerinin amortisman ve tükenme payına tabi tutulacağı ve bunlara ilişkin esas ve usuller ile uygulanacak amortisman ve tükenme payının süre, yöntem ve oranları "Amortisman ve Tükenme Payları" başlıklı ilişkin 47 sıra no.lu Muhasebat Genel Müdürlüğü Genel Tebliğinde belirlenmiştir.

Tebliğde ayrıca dayanıklı taşınmazların her biri için 52.000 TL'yi, taşınmazlar için 114.000 TL'yi aşmayan duran varlıklar ile tutarına bakılmaksızın maddi olmayan duran varlıklar ve özel tükenmeye tabi varlıklar hesap gruplarında izlenen varlıklar için amortisman oranı % 100 olarak belirlenmiştir.

8. ÜRÜN VE TEKNOLOJİ GELİŞTİRME GİDERLERİ

Genel Yönetim Muhasebe Yönetmeliğine göre idarelerin yeni ürün ve teknolojiler oluşturması ya da mevcutların geliştirilmesi amacıyla yaptıkları giderler aktifleştirilir. Ancak bu geliştirme aşamasından önce araştırma için yapılan giderler aktifleştirilmeden doğrudan gider olarak kayıtlara alınır.

9. ENFLASYON DÜZELTMESİ

Yönetmeliğin 30'uncu maddesinde enflasyon düzeltmesi uygulamasının şartları ve yapılacak işlemler belirlenmiştir. 2025 yılı mali tablolarında enflasyon düzeltmesi yapılmıştır.

10. KOŞULLU YÜKÜMLÜLÜKLER VE VARLIKLAR

Koşullu Varlıklar

Yönetmeliğin 40/A maddesi gereğince kamu idarelerinin, geçmiş olaylardan kaynaklanan ve tam anlamıyla kontrolünde bulunmayan, bir veya daha fazla kesin mahiyette olmayan olayın ileride gerçekleşip gerçekleşmemesi ile mevcudiyeti teyit edilecek olan koşullu varlıklar nazım hesaplar ana hesap grubunda ihtiyaca göre açılacak hesaplarda izlenmektedir.

11. KARŞILIKLAR

İhtiyatlılık ilkesi gereği Yönetmelikte belirtilen durumlarda ayrılan karşılıklar gider olarak muhasebeleştirilir ve raporlanır. Koşullu yükümlülüklerden kaynaklanan ve kamu idarelerinden ekonomik bir fayda veya hizmet potansiyeli içeren kaynakların çıkışına neden olabileceği güvenilir bir biçimde tahmin edilen tutarlar için karşılık ayrılır ve faaliyet sonuçları tablosuna yansıtılır.

12. ÇALIŞANLARIN SOSYAL GÜVENCE MALİYETLERİ

İdare, sosyal güvenlik mevzuatı hükümlerine göre Sosyal Güvenlik Kurumuna çalışanları adına sosyal sigorta primi ödemektedir. Ödenen primlerden işveren hisseleri tahakkuk ettikleri dönemde giderler hesabına kaydedilmekte, çalışanların hak edişlerinden kesilen sigortalı hisseleri dâhil toplam tutar ödenecek sosyal güvenlik kesintileri hesabına kaydedilerek mevzuatta belirlenen süre içinde Sosyal Güvenlik Kurumuna gönderilmektedir.

13. BAĞIŞLAR VE HİBELER

5018 sayılı Kanunda alınan bağış ve yardımlar kamu geliri, verilen bağış ve yardımlar kamu gideri olarak tanımlanmıştır. Şartlı bağış ve yardımlar ise Yönetmeliğe göre, alındıklarında, tahsis amacına uygun olarak kullanılmak üzere ilgili hesaplara, karşılıkları ise yükümlülük olarak kaydedilmekte, yükümlülük tutarı, şartlı bağış ve yardımların tahsis amacı gerçekleştikçe gelir olarak kaydedilmektedir.

14. RAPORLAMA TARİHİNDEN SONRAKİ OLAYLAR

Yönetmelik gereği raporlama dönemi sonundan mali raporların yayınlanması için belirlenen sürenin sonuna kadar; kayıtlı borçlar için ayrılan karşılık tutarlarının değişmesi, değer düşüklüğü ya da şüpheli alacaklar için ayrılan karşılıklarda değişiklik olması, raporlama dönemine ilişkin olarak hukuki veya zımni bir borcun kesinleşmesi, mali tablo veya kayıtlarda usulsüzlük, hata ya da gecikmiş kayıtların olduğunun belirlenmesi durumunda mali tablolar bu yeni duruma göre hazırlanır ve dipnotlarda açıklanır.

D. MALİ TABLOLARA İLİŞKİN AÇIKLAYICI NOTLAR

1. BANKA BİLGİLERİ

Genel bütçe kapsamındaki kamu idarelerinin özel hesap uygulaması dışında tahsilat ve ödeme banka hesaplarında yer alan tutarlar gün sonlarında Kamu Elektronik Ödeme Sistemi (KEÖS) uyarınca İç Ödemeler Muhasebe Birimine aktarıldığı için banka hesabının bakiyesi içerisinde idarenin tahsilat ve ödeme işlemlerine ilişkin herhangi bir tutar bulunmamaktadır.

2. PROJE ÖZEL HESABI

Proje Özel Hesabı; banka hesabının bakiyesinde bulunan özel hesap uygulamalarından farklı olarak Avrupa Birliği, uluslararası kuruluşlar veya uluslararası konsorsiyumlardan genel bütçe ve özel bütçeli idareler kapsamındaki kamu idarelerine proje karşılığı aktarılan hibe niteliğindeki tutarların izlenmesi amacıyla oluşturulan özel hesap uygulamaları ile dış finansman kaynağından dış proje kredisi olarak kamu idareleri adına özel hesaplara aktarılan tutarları göstermektedir.

Türü	Tutar
Avrupa Birliği Hibeleri	3.009.424,90

3. MALİ DURAN VARLIKLAR

İdarenin, uzun vadeli amaçlarla veya yasal zorunluluklar nedeniyle diğer bir kurum veya işletmeye konulan sermaye tutarları, yatırılan sermaye payına göre mali kuruluşlar, mal ve hizmet üreten kuruluşlar ile döner sermayeli kuruluşlarının detayları aşağıdaki gibidir.

	Sermaye Payı Oranı		
	% 10 'a Kadar Olanlar	% 10-50 (Dâhil) Arası Olanlar	% 50 'den Fazla Olanlar
Döner Sermayeli Kuruluşlara Yatırılan Sermayeler	-	-	570.312.244,95
<i>Genel Bütçe Kapsamındaki Kamu İdarelerine Bağlı Döner Sermaye İşletmeleri</i>	-	-	200.200.833,73
<i>Enflasyon Farkları</i>	-	-	370.111.411,22

4. MADDİ DURAN VARLIKLAR

	Açılış Defter Değeri	Kapanış Defter Değeri	Birikmiş Amortisman
Arazi ve Arsalar	2.919.672.710.694,63	3.728.468.046.629,69	-
Yeraltı ve Yerüstü Düzenleri	33.240.282.278,41	40.812.183.104,97	15.773.030.452,27
Binalar	310.117.055.666,25	387.433.439.265,74	103.907.781.064,97
Yapılmakta Olan Yatırımlar	2.402.493.322,14	5.825.400.171,86	-
Toplam	3.265.432.541.961,43	4.162.539.069.172,26	119.680.811.517,24

Yönetmelik 23'üncü madde 4'üncü fıkrası; “*Milli savunma, istihbarat ve emniyet hizmetlerini yürüten kamu idarelerinin ihtiyaçları için alınacak her türlü taşınır doğrudan mal ve hizmet satın alma gideri olarak kaydedilir. Bu idarelerin edindikleri diğer varlıklar ilgili varlık hesaplarına kaydedilir.*” hükmü uyarınca elde edilen taşınırlar doğrudan giderleştirilmektedir.

5. KARŞILIKLAR

Kıdem tazminatı karşılıkları kapsamında ilgili mevzuat hükümleri çerçevesinde idare bünyesinde işçi statüsünde çalışanlara ait kıdem tazminatı karşılığı ayrılmaktadır.

Bu maksatla ayrılan Kıdem Tazminatı Karşılıkları **8.253.130.923,56 TL** 'dir.

6. MALİ VARLIK VE YÜKÜMLÜLÜKLERDEKİ DEĞİŞİM

Mali Varlık / Yükümlülükler	Açılış Defter Değeri	Kapanış Defter Değeri
Döner Sermayeli Kuruluşlara Yatırılan Sermayeler	458.801.739,72	570.312.244,95

7. GELİRLER

Alınan Bağış ve Yardımlar	8.580.910,59
Özel Gelirler	5.804.409.531,43
Diğer Gelirler*	65.255.683.224,75

(*Bakanlığımız faaliyetlerinden elde edilip , Hazine 'ye gelir kaydedilmektedir.)

8. GİDERLER

Faaliyet Sonuçları Tablosunda gösterilmiştir.

9. ÖZ KAYNAK DEĞİŞİM TABLOSU

a) Kur Farklarının Etkisi

İdarenin kur farklarından kaynaklanan gelirleri 363.222.866,66 TL, giderleri ise 98.374.164,79 TL olup, kur farklarının öz kaynaklara 264.848.701,87 **olumlu** etkisi bulunmaktadır.

b) Değer ve Miktar Değişimlerinin Etkisi

İdarenin değer ve miktar değişimlerinden kaynaklanan gelirleri 522.853.145,02 TL, giderleri ise 99.188.104,39 TL olup, değer ve miktar değişimlerinin öz kaynaklara 423.665.040,63 TL **olumlu** etkisi bulunmaktadır.

10. TAAHHÜTLER

İdarece gerçekleştirilen yapım işlerine ilişkin olarak sözleşme imzalandığı tarihte ilgili sözleşmedeki taahhüdün takibi hem de cari yılı aşan yüklenimlerde bütçeye yeterli ödeneğin konulabilmesi için gider taahhütleri hesabına kayıt yapılmakta, daha sonra her hakediş ödemesi (geçici kabul) sırasında gider taahhütleri hesabından ilgili kısım düşürülerek yatırım tutarı “*Yapılmakta Olan Yatırımlar Hesabına*” kaydedilmektedir.

Taahhütler	Tutar
920- Gider Taahhütleri Hesabı	116.814.650.094,64
921- Gider Taahhütleri Karşılığı Hesabı	116.814.650.094,64

11. KOŞULLU VARLIKLAR

Koşullu Varlıklar	Tutar
Alınan Teminat Mektupları	25.030.534.491,61

12. DİĞER NAZIM HESAPLAR

Diğer Nazım Hesaplar	Tutar
Başka Birimler Adına İzlenen Alacaklar	33.982.738.740,96
Diğer Nazım Hesaplar	109.421,97

E) MALİ TABLOLARDAKİ FARKLILIKLAR

Kamu İdaresi Hesaplarının Sayıştay’a Verilmesi ve Muhasebe Birimleri ile Muhasebe Yetkililerinin Bildirilmesi Hakkında Usul ve Esaslar kapsamında hazırlanan mali tablolar ile elektronik ortamda yayımlanan Bakanlığımız mali tabloları arasında farklılık bulunmamaktadır.